

回
覧

《町内会シンボルマーク》

令和6年11月5日
牛久保東町内会



(平成25年12月制定)

令和6年11月度組長会議

【町内会ホームページ】

<https://ushikubohigashi.net/>

牛久保東町内会

でも検索可能です



I 議題

1 「中川小学校地域防災拠点運営訓練」と連携した「町の防災組織訓練」の実施について（町の防災組織総務班、中川小学校地域防災拠点運営委員会庶務班）

今年も各地で地震が発生していますが、最近未曾有の被害がでた「阪神・淡路大震災(平成7年 M7.3)」や、「東日本大震災(平成23年 M9.0)」の記憶が薄れつつあり、貴重な教訓の風化が危惧されています。

一方、地震の専門家からは「神奈川県が震度6弱以上の揺れに見舞われる確率は高くいつ大地震がおきても不思議ではない」といわれており、各家庭には食料や飲料水の備蓄、断水や停電に対する備え、家具の転倒防止、非常持出品の準備、家庭内で防災の話し合いなど、自分と家族の【命】を守るための「自助努力」が、また、町内会には「共助」の更なる取り組みが強く求められています。

そこで、今年度も11月23日(勤労感謝の日)に、都筑区で震度5強の地震が発生したとの想定で「中川小学校地域防災拠点運営訓練」が実施されますので、当町内会はこれと連携した「町の(自主)防災組織訓練」を次のとおり実施します。

皆様には訓練の趣旨をご理解いただき是非多くの方にご家族・ご近所誘い合って是非、防災訓練にご参加下さい。

《訓練概要》

(1) 町の(自主)防災組織訓練

訓練は4頁の「令和6年度 町の防災組織・防災拠点連携訓練実施計画」により実施します。

訓練項目は、① 町内会館に町の防災組織災害対策本部の開設、② 災害対策本部員(各班の班長以上)の自動参集、③ 「いつとき避難場所」に班員派遣と情報収集活動の各班連携、④ 地域防災拠点までの避難誘導、⑤ 中川小学校地域防災拠点運営訓練への参加です。

参加者は家庭内の安全を確認した後、町内会が事前に指定している「いつとき避難場所(次頁枠内参照)」に、各自で体育館用の上履きと靴を入れるビニール袋を持参のうえ午前9時(時間厳守)までにご集合下さい。

なお、6頁記載の「町の防災組織構成員」は訓練に先立ち、4頁の「連携訓練実施計画」及び5頁の「各班の役割と初動措置」を一読し、予め訓練内容や役割分担をご確認のうえ訓練に参加して下さい。

ご不明な点は高橋町の防災組織総務班長(080-5185-6216)にお尋ね下さい。

【当町内会の大地震発生時の集合場所】

- ◆ 牛久保東一丁目居住者 → さくらんぼ公園
- ◆ 牛久保東二丁目居住者 → ひめりんご公園
- ◆ 牛久保東三丁目居住者 → なつみかん公園

※ 上記区分は原則です。直近の公園へ集合されても結構です。

なお、上記の公園は大地震が発生した時の「いつとき避難場所」になりますので日頃から家庭内での周知をお願いします。

《参考》

【町内会の「いつとき避難場所」】

当町内会では「町の防災組織防災計画」に基づき、大地震等が発生した場合住民が身の安全を図るため一時的に避難する場所として、上の枠内に記載した3つの公園を「いつとき避難場所」として指定しています。

住民の皆様は大地震が発生した場合は、身の安全を第一に行動し、揺れが収まったら速やかに「いつとき避難場所」に出向き、ベスト着用の「情報収集班」に要救助者・怪我人の有無など、家族の安否や火災発生の有無等の情報を報告し、その後は担当役員の指示に従って下さい。

(2) 「中川小学校地域防災拠点運営訓練」への参加

町の防災組織訓練終了後訓練参加者は、引き続き町内会から地域防災拠点への《避難者》という想定で地域防災拠点運営訓練に参加していただきます。

訓練は7頁の「防災拠点運営訓練実施計画」により実施されますので、事前にお目通し下さい(地域防災拠点の配置図は9頁に記載しています)。

また、地域防災拠点では大棚町やフォレストパーク四季彩の丘地区の避難者と一緒に、主に下水直結式仮設トイレと移動式炊飯機の取扱い訓練(10頁参照)に参加していただきます。

なお、防災拠点運営委員(委員名簿は8頁に記載)は、家族と隣近所の安全や安否を確認した後、「いつとき避難場所」には寄らず、直接「中川小学校」に午前9時(食料物資班は8時)までに自動参集して、「備蓄庫」付近に準備されている運営委員班識別帽子を着用し参加者名簿にチェックした後、班長または各班責任者等の指示を受けて避難所開設の準備に協力して下さい。

また、訓練参加者は転倒等による怪我を予防するため、かかとの高い靴での参加はご遠慮下さい。

ご不明な点は地域防災拠点運営委員会の川上庶務班責任者(090-1767-6586)にお尋ね下さい。

【参考】

《地域防災拠点とは》

地震による家屋の倒壊などで自宅に戻ることができない場合は、指定された【地域防災拠点(指定避難所)】に避難しますが、都筑区には現在27か所の小学校と中学校が「地域防災拠点」に指定されています。

ちなみに「中川小学校」は太棚町の一部、太棚西、牛久保東一丁目～三丁目、茅ヶ崎町の一部住民の避難場所として割り振られています。

地域防災拠点は自治会・町内会が中心となって組織する運営委員会が「震災時避難場所」と「被災地域の防災本部」としての機能を持ち合わせ運営します。

地域防災拠点では、避難所の開設、避難住民の受け入れ、避難生活を送るための生活基盤の形成だけでなく、地域の被害状況の把握や区災害対策本部への情報伝達、備蓄資機材を使用した救出・救護活動、在宅被災者の援護など被災地となった際の地域における様々な震災対応に対して、運営委員会と避難者が互いに協力し住民自治を形成しながら担うことになります。

《「地域防災拠点」へ避難する場合のお願い》

- ① 災害時に自宅で安全を確保できる場合は、感染症を防止するため努めて『在宅避難』に努めて下さい。また、在宅避難に備え自宅に食料やトイレパック等の備蓄品を準備して下さい。
- ② 行政が開設する避難場所・避難所だけでなく、親戚や友人の家への避難についても予め検討しておきましょう。
- ④ 避難場所・避難所に避難する際に持参する非常持出品に、マスク・体温計等も含めて下さい。
- ⑤ 自宅療養者においては、発災時に自宅で安全を確保できるか不安な場合は宿泊療養施設へ入所する等の対応が可能なため、事前に都筑区福祉保健センター福祉保健課(045-948-2350)へお問い合わせ下さい。

【令和6年度 町の防災組織・防災拠点連携訓練実施計画】

《訓練のねらい》

- ・「いつとき避難場所」に集合し、「密」をさけながら、地域防災拠点へ避難するまでの一連の流れを訓練することで、各自の役割分担を確認し、防災意識の向上を図ります。
- ・今回は上記目的に限定した避難訓練のため、発災時の動きとは異なる部分があります。

《今回の訓練で想定する災害》

11月23日(祝・土)午前9時、横浜市内で震度5強のゆれを感知する地震が発生した状況を想定。

日 時 令和6年11月23日(祝・土)午前9時00分～

持 参 ① 全 員：防災用ヘルメット、体育館履き、靴を入れるビニール袋

持 参 ② 各班長：防災倉庫鍵

持 参 ③ 情報収集班：防災倉庫鍵、無線機、メガホン(会館保管品は各自事前準備)、ジャケット

留意事項 鍵保管者は、防災倉庫からプラカードと組立テーブル、報告用紙を取り出して下さい。

集合時間	午前9時10分までに各担当場所へ集合				備 考
集合場所	さくらんぼ公園	ひめりんご公園	なつみかん公園	町内会館	
機 能	1丁目いつとき避難場所	2丁目いつとき避難場所	3丁目いつとき避難場所	本部	
町防正副会長				高野町防会長	
総 務 班	高橋(満) 班長			小川副班長	
情報収集班	高橋(清) 副班長	磯田	劉	辻班長	
避難誘導班	刈屋副班長	佐藤	石井	土田班長	
初期消火班	白井		安藤(博) 副班長、岩崎(昌)	岩崎(規) 班長	
救出救護班	長澤(淳) 副班長		浅川、中丸	白石班長	
給食給水班	中野、女性部	高橋(も) 副班長、家庭防災員	女性部	川崎(孝) 班長	
安否確認	※今回、安否確認訓練は実施しません。				

※指名のない女性部・家防員は別途指示

予定時刻	内 容
9:00 9:10	地震発生、訓練開始 いつとき避難場所へ集合、災害対策本部開設 <ol style="list-style-type: none"> ①いつとき避難場所へ一番早く到着した鍵保管者が、防災倉庫を解錠し、プラカード・組立テーブル・報告用紙を取り出し、テーブルを組み立てる。 災害対策本部では、下駄箱横の本部看板を玄関入口に設置し、災害対策本部開設を宣言する。 ②避難誘導班を先頭、別途指名安全管理者を最後尾に、避難者を挟み一列に整列させ、点呼により避難者数を把握、防災倉庫から取り出した報告用紙に記載する。情報収集班は、参加者に想定災害・いつとき避難場所の意義を説明 ③情報収集班は、避難者からの情報をもとに各丁目ごとの被災状況と要援護者の安否を把握する。 ④避難誘導班は、防災拠点までの避難路を確定し、役員の中から横断歩道等の安全管理者を指名する。 ⑤情報収集班は、報告用紙に記載した所定事項を辻班長へ無線機等で報告する。 ⑥辻情報収集班長は、本部に集約結果を報告する。本部は、報告された内容を検討の上、早川地域防災拠点情報班責任者へ避難受入準備の進捗状況を確認する。 ⑦初期消火班、救出救護班、食料給水班は、適宜情報収集班を補助、活動終了後は避難誘導班を補助しながら地域防災拠点訓練に参加する。
9:20	中川小学校地域防災拠点へ避難誘導開始 <ol style="list-style-type: none"> ①防災拠点の避難受入体制が整い次第、高野町防会長から辻情報収集班長へ避難開始を指示。 辻情報収集班長は各いつとき避難場所の情報収集班へ避難開始指示を出す。 ②避難誘導班がプラカードで先導し、安全第一で避難を開始する。 ③防災拠点に到着したら、校庭に整列し再点呼。出発時と同じ人員であることを確認し待機する。 ④防災拠点庶務班の指示が出たら「牛久保東町内会受付」で「避難者カード」を記入した後、体育館へ移動する。 ※情報収集班は、各丁目ごとの避難者数等を防災拠点情報班へ速やかに報告する。
9:30	防災拠点訓練に参加、後片付け <ol style="list-style-type: none"> ①町防訓練参加者は、引き続き行われる地域防災拠点訓練に参加する。 ②本部の町防正副会長および各班長、総務班は、避難開始後中川小へ速やかに移動し、防災拠点訓練に参加する。 ③地域防災拠点訓練終了後、参加者は校庭に集合し指示を受けて解散する。情報収集班は物品を返却・収納する。 ・プラカード、組立テーブル、報告用紙・・・防災倉庫(施錠確認を忘れずに) ・メガホン・・・・・・総務班に返却願います。

※ご都合の悪い方は、事前に高橋総務班長(080-5185-6216)までご連絡下さい。

参 考

《災害発生時の「町の防災組織」各班の役割と初動措置》

災害対策本部開設	震度５強以上の揺れを感じる地震が都筑区内で発生した場合、下記記載のとおり事前指名者以外は、身の安全・家族の安否確認後、速やかに災害対策本部（町内会館）に自動参集します。
本部長 (町防 会長)	町内会館に参集し、災害対策本部を統括する。
副本部長 (町防 副会長)	町内会館に参集し、本部長を補佐する。本部長不在時には本部長を代理する。
各班長	町内会館に参集し、担当班からの情報を集約し本部に報告する。また本部から出された指示を、班長としてそれぞれの班員に伝える等の指揮を執る。
総務班	町内会館に参集し、災害対策本部の開設準備を整え、総務を担当する。また対外的な窓口として防災拠点管理情報班等との連絡・調整を行う。 「牛久保東災害ボランティア」を統括し、要援護者の安否情報等を集約して本部に報告する。
情報収集班	無線機を携行し、発災時には、いつとき避難場所に向き、自らの判断で安否確認、火災・救助・負傷事案の有無等の情報を収集し、その情報を適時無線機で本部で指揮を執る班長に報告する。無線機不調時は協力者を指名し、伝令等による報告を考慮する。避難終了後もいつとき避難場所にとどまり情報収集活動に従事する。
避難誘導班	発災時、いつとき避難場所へ自動参集し、本部の指示により防災拠点への避難誘導を行う。情報収集班不在時には情報収集班の役割を担う。地域防災拠点への避難完了後、本部に参集し本部の指揮下で活動する。
初期消火班	発災時、いつとき避難場所へ自動参集し、まず情報収集班を補助する。 小火が出た場合、集合した住民の中から協力者を指名して初動対応する。 万一、本火災に発展するような場合には、情報収集班を経由して本部に応援要請する。 地域防災拠点への避難完了後、本部に参集し本部の指揮下で活動する。
救出救護班	発災時、いつとき避難場所へ自動参集し、まず情報収集班を補助する。軽傷等のけが人に対し、応急的な救護をする。必要に応じて、集合した住民の中から協力者を指名して救出救護活動を行う。動員や重機等が必要な場合には情報収集班を経由して本部に応援を要請する。 地域防災拠点への避難完了後、本部に参集し本部の指揮下で活動する。
給食給水班	発災時、いつとき避難場所へ自動参集し、まず情報収集班を補助する。 被災者が防災拠点へ避難完了後、本部に参集し、本部の指示により給食・給水活動を行う。

【牛久保東町内会 町の防災組織編成表】

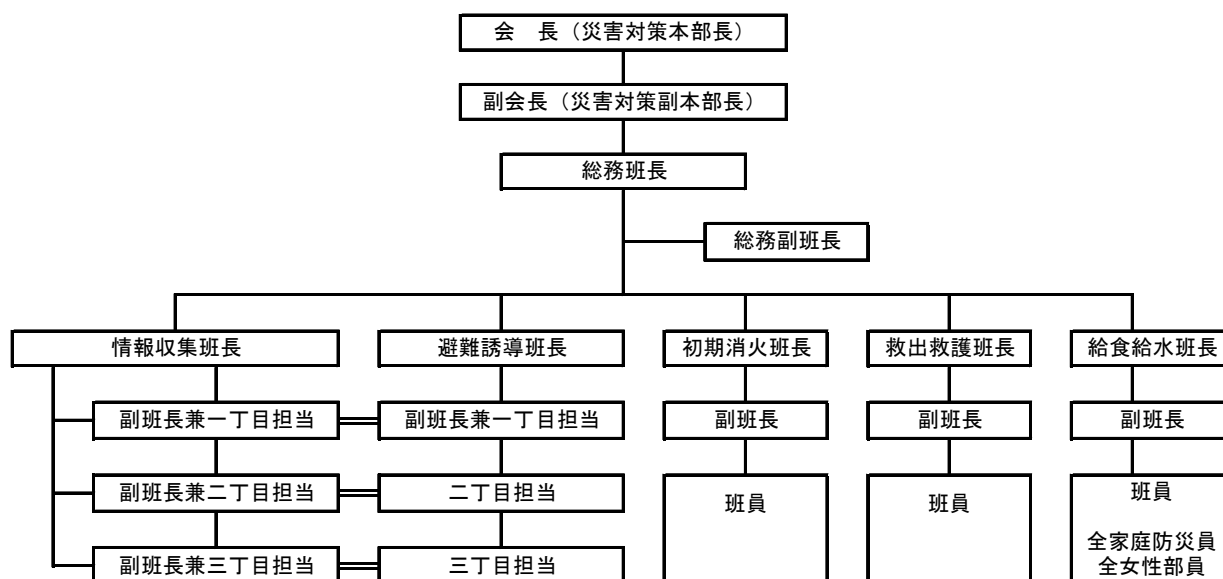

令和6年度 牛久保東町内会 町の防災組織編成表(23名)

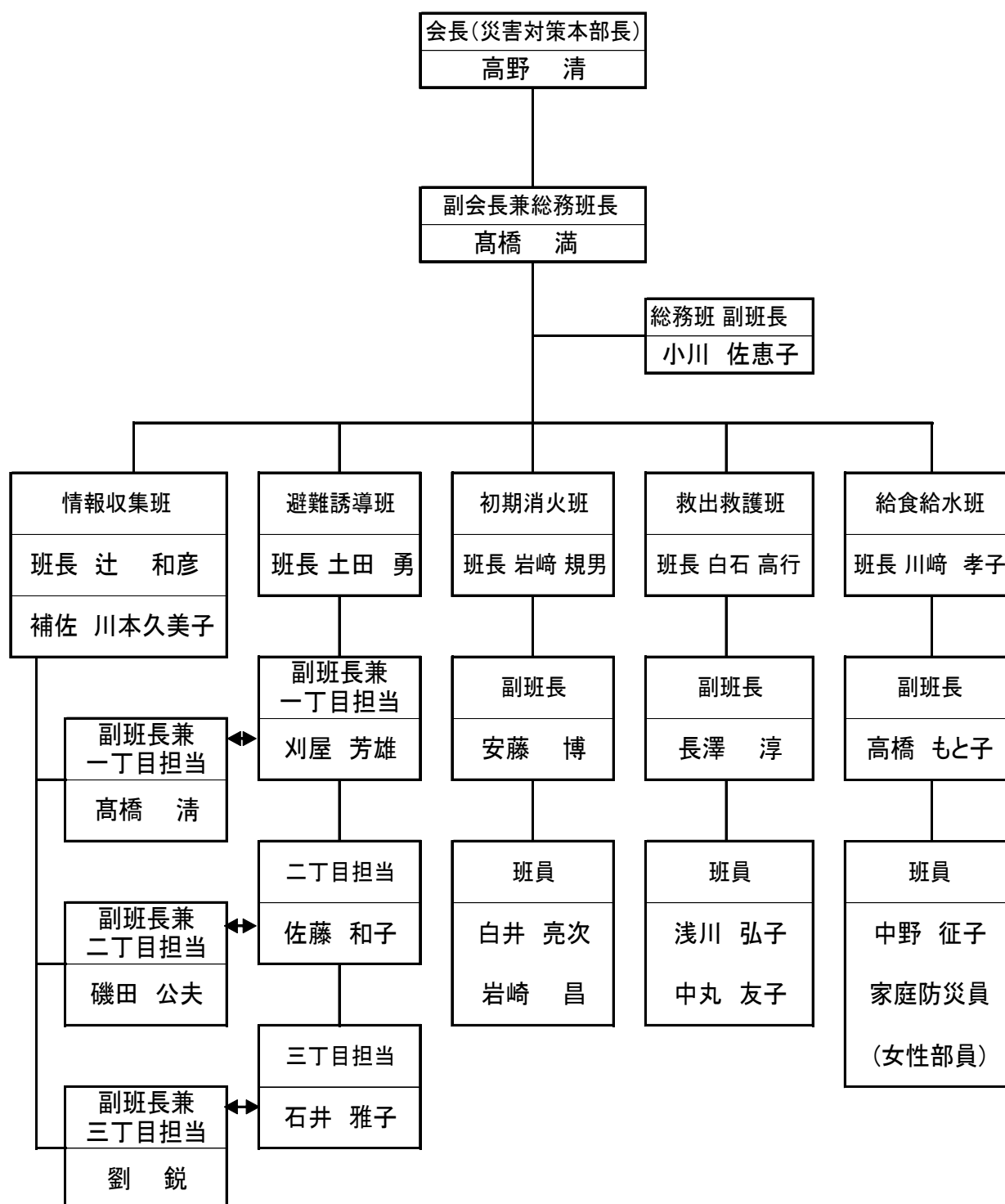

(令和6年10月1日現在)

※ 災害対策本部は正副会長及び各班班長をもって構成する(総務班副班長は事務担当)。

「今年6年度中川小学校地域防災拠点運営訓練」実施計画

令和6年11月23日(土・勤労感謝の日) 【雨天決行】

《中川小学校地域防災拠点運営委員会》

【重点訓練項目】

- ① 防災拠点と町内会・自治会が連携した訓練を実施し、相互に役割を再確認する。
- ② 各班の役割を確認するとともに、避難者参加型訓練を実施する。

時間	訓練内容【 ??：町内会・自治会 ●：防災拠点 】										
9:00	<p>地震発生（想定：市内で震度5強が発生）※マスク着用は自己判断</p> <p>◆ 町の防災組織（町内会・自治会）訓練</p> <ul style="list-style-type: none"> ・住民は指定された「いっとき避難場所」に集合 ・避難者・負傷者数把握→拠点訓練の移行を説明→誘導開始 <p>● 防災拠点開設訓練【運営委員は9時に到着できるよう自動参集】</p> <ul style="list-style-type: none"> ・鍵管理者による正門、西門、職員通用口、備蓄庫の解錠訓練 ・運営委員は防災備蓄庫前で消毒・受付・班別帽子着用後班長等の指示で受入準備を行う。 <p>【受入準備】</p> <p>庶務班・情報班：受付用机、椅子、避難者カード、消毒液等、割り振り用機材等 救出救護班：下水直結式仮設トイレ1基、給水ポンプ、マンホール用工具、スコップ等 食料物資班：改良型移動式炊飯器セット・炊飯準備(食料物資班は8時集合)</p> <table border="1" style="float: right; margin-top: 10px;"> <caption>《運営委員帽子の識別》</caption> <tr> <td>正副委員長</td><td>エンジ</td></tr> <tr> <td>庶務班</td><td>イエロー</td></tr> <tr> <td>情報班</td><td>ネイビー</td></tr> <tr> <td>救護班</td><td>グリーン</td></tr> <tr> <td>食料物資班</td><td>ブルー</td></tr> </table>	正副委員長	エンジ	庶務班	イエロー	情報班	ネイビー	救護班	グリーン	食料物資班	ブルー
正副委員長	エンジ										
庶務班	イエロー										
情報班	ネイビー										
救護班	グリーン										
食料物資班	ブルー										
9:30 (15分)	<p>◆ 各地区の避難者、防災拠点に集結完了</p> <ul style="list-style-type: none"> ・拠点到着後町内会毎に校庭中央部にソーシャルディスタンスをとり集合(町防避難誘導班) ・避難誘導班長は人員点呼後受付に避難状況を報告 ・避難誘導班は受付で受け取った避難者カードを避難者に配付 <p>● 体育館入口前に受付設置及び避難者の検温と手指消毒器具準備(庶務・情報班)</p>										
9:45 (15分)	<p>● 運営委員長の開設指示で庶務・情報班は受付開始</p> <ul style="list-style-type: none"> ・庶務班の指示でプラカードを先頭に町内会・自治会毎に入館・整列 ・庶務班は体育館内の土足禁止を周知(靴入れ用のポリ袋配布) ・運営委員及び関係者体育館に集合《運営委員は最右翼、関係者は最左翼に整列》 										
10:00 (20分)	<p>● 開会式(司会：吉野副運営委員長)</p> <ol style="list-style-type: none"> ①避難所開設宣言・訓練趣旨説明(宮本運営委員長) ②避難者・負傷者数集計結果報告(早川情報班責任者→運営委員長) ③簡潔に関係者の紹介(司会者) ※来賓者あれば委員長が挨拶調整し司会者に伝える 										
10:20 (10分)	<p>● 情報受伝達訓練</p> <ul style="list-style-type: none"> ・非常通信協力会によるアマチュア無線による情報受伝達訓練を見学 										
10:30 (70分)	<p>● 各種訓練の開始【雨天時は訓練内容を縮小して実施(変更内容別途指示)】</p> <p>※ 上記の訓練終了後、下記要領で①～③の「班別訓練」に移行する(移行時間別途指示)。</p> <ol style="list-style-type: none"> ①救出救護班 下水直結式仮設トイレ取り扱い訓練 ※避難者参加 <ul style="list-style-type: none"> ・訓練場所：校庭鉄棒前に集合 ・指導者：BSCY(防災資機材サポータークラブ) ②食料物資班 貯水タンク場所確認と改良型移動式炊飯器の取り扱い訓練 <ul style="list-style-type: none"> ・訓練場所：昇降口前集合 ・指導者：BSCY ・改良型移動式炊飯器による応急炊飯訓練(白米15kg・おにぎり加工) ③情報班 <ul style="list-style-type: none"> ・体育館の舞台部に更衣室用テント・区割りシート設営・段ボールベッド組立展示 ・デジタル移動無線機取扱訓練及び体育館正面入口部に特設公衆電話を架設・展示 ・拠点用携帯電話取り扱いとWi-Fiパスワード確認 ④庶務班 <ul style="list-style-type: none"> ・救援物資の受入と仕分け訓練⇒賞味期限間近の備蓄品を使用して配布準備 ・食料物資班が炊飯したご飯をおにぎりに加工して配布準備⇒避難者より有志募る ・デジタル移動無線機取扱訓練 										
11:40 (10分)	<p>● 閉会式(司会：鈴木副運営委員長)</p> <ul style="list-style-type: none"> ・講評(都筑消防署小松救急担当係長) ・訓練終了挨拶(司会者) ・食料物資班は体育館出口部で避難者に給食活動(おにぎり・防災備蓄品の配布) 										
11:50 (10分)	<p>● 後片付け</p> <p>※各班責任者指示で運営委員全員で実施</p>										
12:00	<p>● 解散 ※運営委員長指示で運営委員は一斉解散</p>										

令和6年度 中川小学校地域防災拠点運営委員(牛久保東町内会関係)

【役員】 1名 (合計21名、令和6年10月1日現在)

補職名	氏名	住所
運営委員長	宮 本 毅	牛久保東三丁目

【庶務班】 5名

補職名	氏名	住所
◎ 責任者・会計	川 上 清	牛久保東二丁目
○ 班 長	寺 越 満	牛久保東一丁目
副班長	常 澤 真 理 子	牛久保東二丁目
班 員	石 野 恵 子	牛久保東一丁目
班 員	小 島 健	牛久保東一丁目

【情報班】 5名

補職名	氏名	住所
◎ 責任者	早 川 寿 一	牛久保東一丁目
○ 班 長	田 口 等	牛久保東一丁目
班 員	小 泉 信 三	牛久保東二丁目
班 員	大 林 巨 英	牛久保東二丁目
班 員	辻 温	牛久保東三丁目

【救護班】 5名

補職名	氏名	住所
◎ 責任者	山 田 耕 平	牛久保東二丁目
○ 班 長	平 山 恒 明	牛久保東一丁目
班 員	長 嶋 淳 也	牛久保東二丁目
班 員	山 浦 直 人	牛久保東二丁目
班 員	鈴 木 兵 部	牛久保東一丁目

【食料物資班】 5名

補職名	氏名	住所
◎ 責任者	河 野 健	牛久保東二丁目
○ 班 長	梶 井 正 之	牛久保東一丁目
副班長	宮 村 ケ サ 工	牛久保東三丁目
班 員	青 山 拓 生	牛久保東一丁目
班 員	菊 池 大 樹	牛久保東三丁目

※ この名簿は防災拠点運営委員の活動以外には使用しません。

※ 町内会自治会(牛久保東・大榎・フォレストパーク)選出の運営委員総数 47名

《参考》

中川小学校地域防災拠点 配置図

【避難場所の区割り】

対象者	使用場所
健 常 者	体育館 (不足時教室)
要援護者	校舎 1 階 ランチルーム
要介護者	校舎 1 階 多目的室
要看護者	校舎 1 階 保健室

【トイレの使用区分】

対象者	使用場所
健 常 者	下水直結式・備蓄トイレ
要援護・要介護者	校舎 1 階 生徒便所
高齢者・ 幼児・女性	体育館トイレ・ 校舎 会議室横トイレ

【更衣室(授乳室)の使用区分】

対象者	使用場所
男女(専用)	体育館舞台部(テント 2 張)
女性(専用)	校舎 1 階 和室

【その他の指定場所】

常設会議室	校舎 2 階 図書室
感染症観察室	校舎 3 階 一般教室

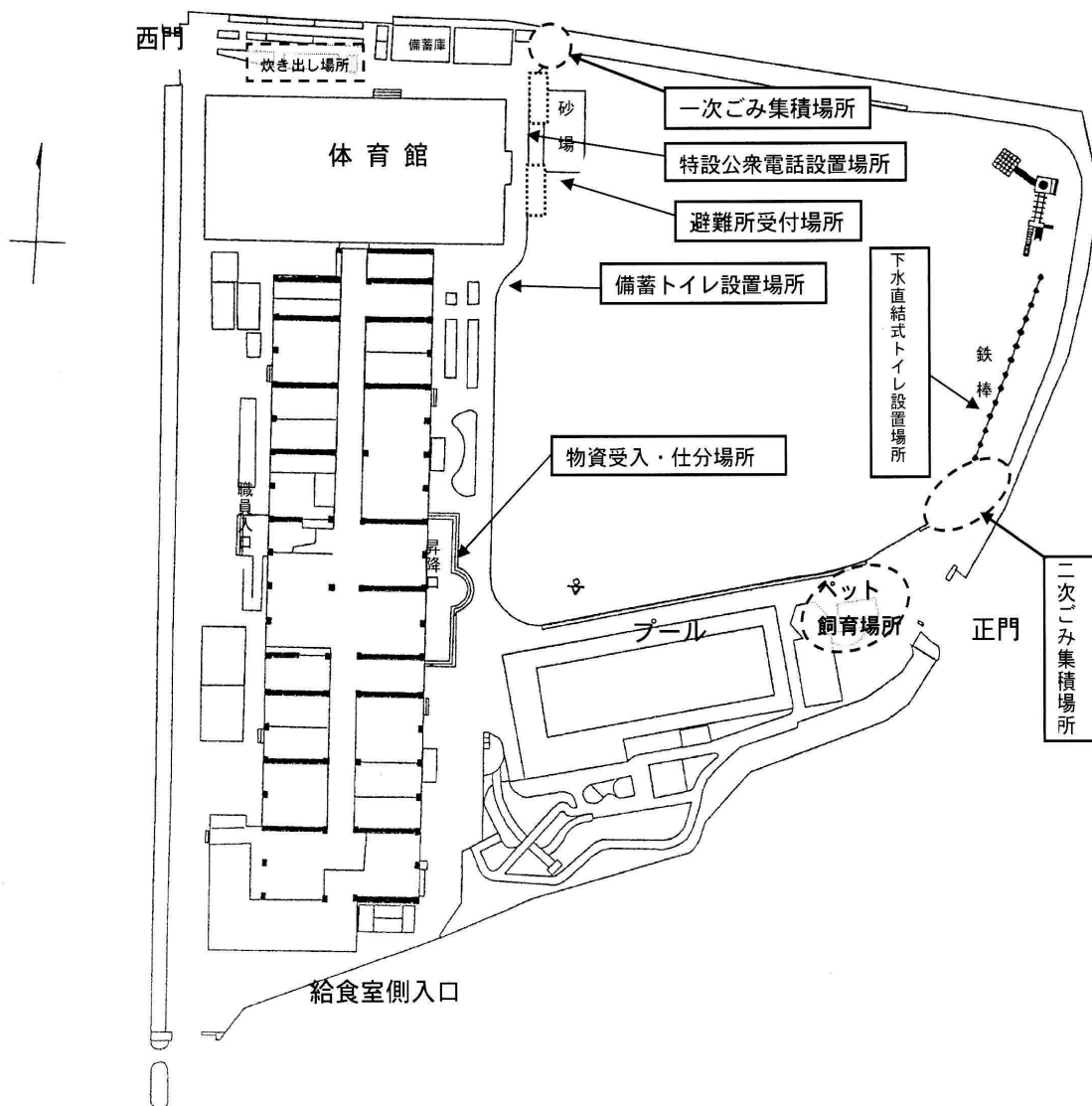

【参考】

《下水直結式仮設トイレと移動式炊飯器》

中川小学校の校庭(鉄棒前)には下図の「下水直結式仮設トイレ」が設置(※下水管との接続都合で「注水口」と「貯留弁」の位置が下図とは逆)されており、7つの「マンホールの蓋」は地盤面から約10cm下に埋設されています。また、組み立て用トイレ資材一式は体育館脇の「防災備蓄庫」に保管しています。

今年度の防災拠点訓練ではトイレ1基の組立と、プールの水を下水道管に注水し排水するまでの一連の操作を訓練します。今回訓練するトイレは一度の注水で5人が同時に個室タイプで使用でき、かつ連続して約500人分の使用が可能です。

なお、従来のくみ取り式の「組み立て式仮設トイレ」も避難所開設時は避難場所となる体育館入口の左脇部分に2基設置する計画です。

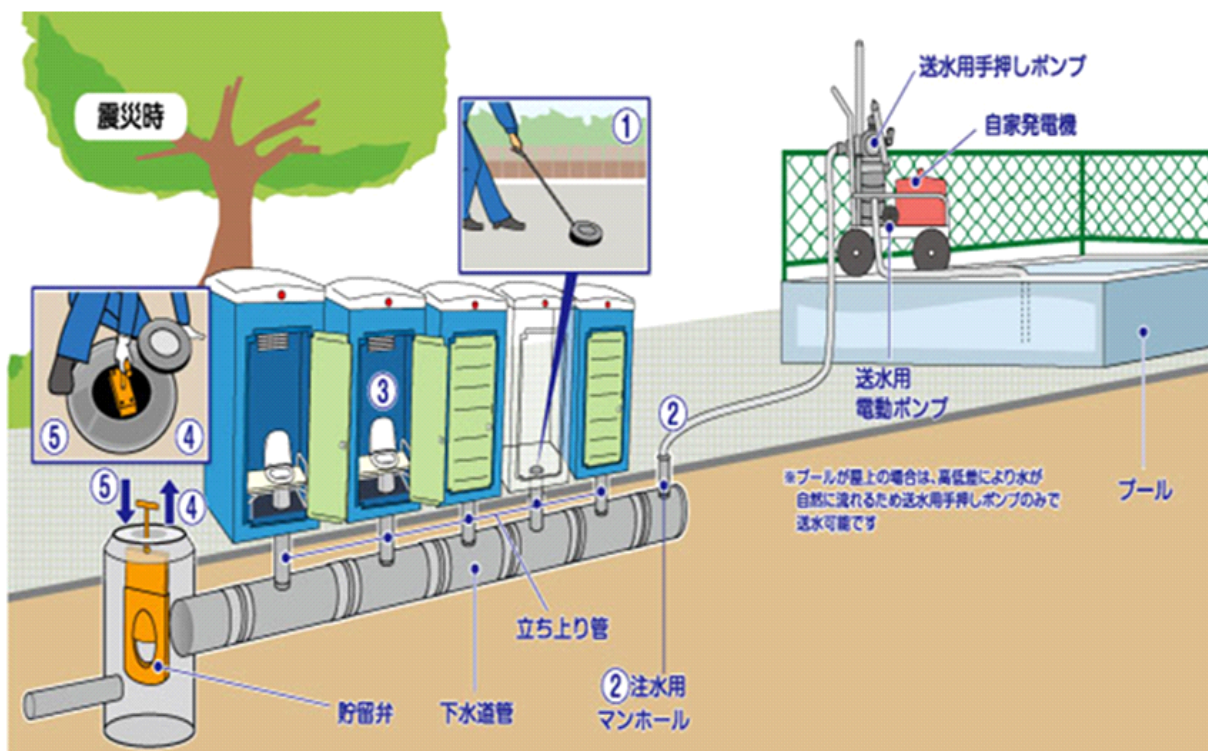

《移動式炊飯器(まかないく85型)》



※「移動式炊飯器」は炊飯のほか、汁物、煮物、炒め物、蒸し物などの調理もできます。

(仕様)

- ・ 重量 約54kg
- ・ 寸法 直径770×高さ959
- ・ 燃料 灯油(タンク容量20ℓ)
- ・ 電源 発電機または家庭用電源(100V)
- ・ 備蓄数量 1台

Ⅱ-(1) 報告・依頼事項

《① 牛久保東町内会関係》

1 春風の丘と「災害時消防応援協力協定」に基づく消防訓練を実施します^(総務部)

当町内会は災害時要援護者対策の「共助」の取り組みとして、平成24年12月に三丁目の高齢者グループホーム春風の丘と「災害時の消防応援協力に関する協定」を締結して以来毎年合同訓練を実施していますが、今年度は次の要領で実施します。

訓練当日は午前10時から約3分間、近隣住民に火災の発生を知らせるとともに協力を要請する【合図】として「モーターサイレン」が吹鳴されますので、ご協力いただける付近にお住まいの方はサイレン音が聞こえたら速やかに施設に駆けつけ、入所者の避難と誘導支援にご協力をお願いします。

なお、施設周辺の皆様には事前に町内会の掲示板にサイレン吹鳴のお知らせを掲出しますが、サイレンを実火災の発生とお間違えのないようご注意ください。

訓練についてご不明な点は、宮本町内会長(090-6945-2739)にお尋ね下さい。

- (1) 実施日時 令和6年11月8日(金) 午前10時～10時30分
(雨天時は施設内で避難誘導要領の確認を行います)。
- (2) 実施場所 グループホーム春風の丘の「すみれ棟」及び「たんぽぽ棟」
- (3) 訓練想定 夜勤者が1ユニット1名(合計2名)配置の夜間帯にすみれ棟の脱衣場から火災が発生したという想定で、入所者全員を駐車場に設けた「避難場所」まで安全に避難誘導する実践訓練を都筑消防署員の立ち合いのもと合同訓練として実施します。

2 「令和6年度第3回中川小学校地域防災拠点運営委員会」の開催結果

(地域防災拠点運営委員会庶務班)

10月25日(金)の午後7時30分から中川小学校のランチルームで第3回地域防災拠点運営委員会が開催され、当町内会からは11名の運営委員が出席しました。

会議冒頭に運営委員長から雨宮副委員長の訃報と残任期間は鈴木幸一(フォレストパーク四季彩の丘自治会長)さんに庶務班の班長を兼ねて副委員長を務めてもらおうと報告がありました。

会議では「地域防災拠点開設・運営マニュアル」で規定している、開設・運営のコンセプト、班編成と各班の役割等を再確認した後、11月23日(勤労感謝の日)に実施する「令和6年度地域防災拠点運営訓練」に向け、班毎に分かれ訓練前の準備や訓練手順について話し合いました(「地域防災拠点運営訓練実施計画書」は7頁、防災拠点の配置図は9頁に記載)。

なお、今回の訓練では食料物資班が「移動式炊飯器」で白米を炊き作成したおにぎりと一緒に、家庭での備蓄を促進する観点から「防災備蓄庫」で保管している更新時期を迎える保存パン、おかゆ、クラッカーを食料配付訓練の一環として訓練参加者に配布します。

3 秋まつりは沢山の方にご参加いただき大賑わいでした（文化部長 劉 鋭）

今年度から従来の「祭礼行事」の名称を「秋まつり」に改め、開催場所も夏みか公園に戻して10月12日(土)に前夜祭、13日(日)に子供神輿・山車の町内巡行を行いました。両日とも天候に恵まれ沢山の方にご参加いただき秋まつりは大賑わいでした。

前夜祭のイベント、模擬店、抽選会、特に神輿・山車の町内巡行では沢山の子供達の掛け声が町内を元気づけました。また、初めて取り入れた抽選会も好評で例年にない盛り上がりを見せました。

準備から運営、そして片付けに至るまで実行委員(役員・組長さん)を始め多くの方々に多大なご支援をいただき重ねてお礼を申し上げます。

また、秋まつりの開催経費は慣例により町内会予算からは支出せず、皆様からの花掛け(ご寄付)によって賄いましたが今年度も大勢の皆様にご協力いただきました。花掛けにご協力いただいた方のご芳名は14～15頁に記載しました。ご協力くださいました皆様ありがとうございました。

なお、秋まつりの収支については10月27日(日)に監査員による会計監査を受けて承認されましたので、浅川特別会計から13頁記載の「令和6年度秋まつり決算報告書」のとおり報告させていただきます。

4 「中川地区老人クラブ連合会グランドゴルフ大会」の結果(梶井年輪会長)

10月17日(木)にせせらぎ公園で中川地区老人クラブ連合会のグランドゴルフ大会が開催されました。参加チームは29チーム(約170名)で、年輪会からは3チーム(16名)が参加し、和気藹々の中で日頃の成果を競いあいました。

競技は3つのコートで3ゲームが競われ、男女とも個人10位までが表彰されました。年輪会では女性の部で津久井喜代子さん(スコア60)が2位、長澤二久子さん(スコア63)が5位に入賞しました。残念ながら男性の部は僅差で入賞には及びませんでした。

5 「都筑区老人クラブ連合会グランドゴルフ大会」の結果(梶井年輪会長)

10月21日(月)に東方公園で都筑区老人クラブ連合会のグランドゴルフ大会が開催されました。参加チームは75チーム(約420名)で、年輪会からは2チーム12名が参加しました。

3ゲームで競い合った結果、男女総合で20位までが表彰され、年輪会では安藤成人さん(スコア58)が17位、山崎ヨシ子さんが19位(スコア59)に入賞しました。ちなみに1位の成績はスコア44でした。

令和6年度特別会計 秋まつり決算報告書

【前夜祭：10月12日（土）・神輿巡行：10月13日（日）・会場：夏みかん公園】

（総額の部）

収入金額	支出金額	余剰金額
1,027,450	990,446	37,004

※余剰金は特別会計へ繰入れ

（収入の部）

項 目	決 算	適 用
ご厚志	658,000	102件（前夜祭 90件・神輿巡行 12件）
前夜祭売店売上	369,450	
収入合計	1,027,450	

（支出の部）

項 目	決 算	適 用
神社関係費	45,020	玉串料・牛久保神社奉納金・お供え物代
会場設営費	89,520	会場設営費・設営及び撤収時飲み物代
電気設備費	110,000	電気設備工事代
来賓接待費	79,136	前夜祭接待飲食代
ご厚志返し	0	※夏まつり開催時に購入済
休憩所接待費	50,610	神輿山車巡行休憩所接待飲食代・子供用菓子代
昼食費	155,445	神輿山車巡行昼食飲食代
鉢洗い費	9,380	鉢洗い飲食代
前夜祭行事費	116,099	出演者参加謝金・籤引き景品代
謝礼費	22,000	車両借用・備品借用・音響関係謝金等
消耗品費	47,251	印刷代・飲食時消耗品代・豆絞り・山車装飾品等
売店運営費	234,542	売店用仕入代
雑 費	31,443	クリーニング代等
支出合計	990,446	

【監査：10月27日（日）実施済み】

「令和6年度秋まつり」寄付者ご芳名

《開催日：令和6年10月12日(土)・13日(日) なつみかん公園》

(No. 1)

(敬称略 五十音順)

No.	ご芳名	No.	ご芳名
1	浅川 弘子	36	斎藤 富男
2	あゆみが丘町内会 会長松澤 宏	37	(有)坂田製作所 代表取締役 新木道雄
3	安藤 一雄	38	佐藤 鐵雄
4	安藤 成人	39	さとう法務事務所 佐藤 裕貴
5	安藤 法夫	40	島 重徳
6	安藤 博	41	シライシ設備 代表 白石高行
7	安藤 真人	42	鈴木 隆
8	池上 利幸	43	鈴木 英明
9	石井 雅子	44	関口 堅志
10	磯田 公夫	45	(有)大丸電機 取締役副社長 大久保由治
11	岩崎 勝久	46	高野 清
12	岩崎 利夫	47	高橋 幾次
13	岩崎 規男	48	高橋 和宏
14	岩崎 英貴	49	高橋 清
15	岩崎 昌	50	高橋工業 代表 高橋健一
16	岩崎 幸夫	51	高橋住宅センター(株) 代表取締役 高橋 満
17	宇多田接骨院 宇多田 智	52	高橋 満
18	梅田 義之	53	高橋 もと子
19	江越 由美子	54	田口 等
20	大林 巨英	55	武井 俊市
21	小川 佐恵子	56	竹内 治源
22	(株)AMK総合建設 代表取締役 小黒雄治	57	玉井 健一
23	梶井 正之	58	千葉 征五郎
24	金谷 利彦	59	津久井 喜代子
25	鎚木酒店	60	津久井 昌弘
26	刈屋 芳雄	61	辻 和彦
27	川上 清	62	土田 勇
28	川崎 貞二	63	常澤 真理子
29	河村 典子	64	中川小学校
30	菊池 大樹	65	長澤 淳
31	北野 国彦	66	(有)長澤土木 代表取締役 長澤 祐之
32	寄特 和彦	67	長澤 豊
33	つづき地域活動ホーム くさぶえ	68	長瀬 雅俊
34	小泉 信三	69	中野 征子
35	港北ファミリーガーデン団地管理組合	70	(有)中丸商店 代表取締役 中丸正

「令和6年度秋まつり」寄付者ご芳名

(No. 2)

(敬称略 五十音順)

No.	ご芳名
71	早川 王
72	早川 寿一
73	林 孝
74	深川 武夫
75	外園 千鶴子
76	松本 高博
77	馬渡 正光
78	宮田 秋男
79	宮村 ケサエ
80	宮本 健一
81	宮本 毅
82	山泉 和子
83	山崎 進一
84	山崎 美代子
85	山田 耕平
86	横田測量登記事務所
87	横浜市中川地域ケアプラザ
88	(株)横浜理想建築 代表取締役 千葉生将
89	(株)よろず企画
90	劉 鋭

物品(日本酒)寄付者

No.	ご芳名
1	(株)AMK総合建設代表取締役 小黒雄治 2本
2	高橋住宅センター(株)代表取締役 高橋 満 1本
3	池上 利幸 1本

子供神輿・山車巡行時寄付者

No.	ご芳名
1	安藤 成人
2	岩崎 勝久
3	梶井 正之
4	高野 清
5	土田 勇
6	長澤 淳
7	長澤 豊
8	中丸 清彦
9	中丸 正
10	宮本 毅
11	山崎 進一
12	劉 鋭

「抽選会」賞品提供者

No.	ご寄付内容
1	寺越新聞販売(株) ・JCB商品券1万円 ・ディズニーポケットハンカチ100枚
2	港北天然温泉ゆったりCoco ・入浴券3枚
3	JA横浜都筑中川支店ハマッ子直売所 ・ソフトクリーム券10枚 ・ぬいぐるみハンカチ30枚

6 専門部・委嘱委員(員)報告(11月中)

① 総務部	1)		11/1現在の会員数1,155名(前月比△2)
	2)	11/16(土)10:00	町の防災組織初期消火箱取扱い(放水)訓練を統括(三丁目)
	3)	11/23(土)09:00	地域防災拠点と連携した町の防災組織訓練を統括
② 広報部	1)	11月中随時	ポスター等掲示物の掲出と掲示板・のぼり旗等の巡回管理
③ 文化部	1)		
④ 体育部	1)	11/17(日)13:00	下期町内グランドゴルフ大会(中川小学校校庭 雨天:24日)
	2)	11/9・11/23(土)	バトミントン練習日(中川小学校体育館 13:00～16:00)
	3)	11/20(水)19:30	中川小学校施設開放調整会議(大榎公民館)
⑤ 女性部	1)		
⑥ 道路交通部	1)		
⑦ 防犯防火部	1)	11月中随時	徒歩班及び青パト隊による防犯パトロール
⑧ 子供会	1)	11/ 9(土)10:00	親子初心者ゴルフ教室(72style 牛久保東1丁目日伸ビル内)
	2)	11/10(日)10:00	子供会定例役員会(町内会館)
⑨ 年輪会	1)	毎週火・木・土	7時からラジオ体操(ひめりんご公園) ※どなたでも参加自由
	2)	11月中	学援隊による中川小学校児童下校時の見守り(要所交差点)
	3)	11/ 7(木)13:30	中川地区老人クラブ連合会会長会議(まちづくり館)
	4)	11/ 8(金)18:30	年輪会理事会(町内会館)
	5)	11/ 9(土)13:00	年輪会グランドゴルフ練習日①(中川小学校校庭)
	6)	11/11～11/14	第30回ことぶき趣味の作品展(都筑区民ホール)
	7)	11/20(水)10:00	都筑区老連創立30周年記念式典・ふれあい芸能大会(都筑公会堂)
	8)	11/23(土)13:00	年輪会グランドゴルフ練習日②(中川小学校校庭)
	9)	11/29(金)13:00	都筑区老連創立30周年記念祝賀会(J A横浜都筑中川支店)
⑩ 環境美化部	1)	11/ 3(日)08:00	町内一斉清掃(雨天時:10日(日)同時刻)
	2)	11/ 3(日)09:00	ハート花壇整備(雨天時:10日(日)同時刻)
	3)	11/10(日)08:00	遊歩道清掃(担当一丁目、さくらんぼ公園集合)《雨天中止》
	4)	11/10(日)10:00	環境美化部会議(町内会館)
	5)	11/17(日)08:00	遊歩道清掃(担当二丁目、ひめりんご公園集合)《雨天中止》
	6)	11/17(日)09:00	ハート花壇花植え(荒天時順延)
	7)	10/24(日)08:00	遊歩道清掃(担当三丁目、なつみかん公園集合)《雨天中止》
	8)	12/ 1(日)08:00	町内一斉清掃(雨天時:8日(日)同時刻)
⑪ 青少年指導員	1)	11/ 3(日)08:00	都筑区民まつり(中川中・中川西中学校出店支援)
	2)	11/16(土)	青少年指導員定例会(中川東町内会館)
	3)	11/23(土)09:00	つづきユースフェスティバル(都筑公会堂)
⑫ スポーツ推進委員	1)	11/25(月)19:30	スポーツ推進委員定例会(大榎公民館)
⑬ 民生委員児童委員	1)	11/ 1(金)	都筑区広報委員会定例会(都筑区役所)
	2)	11/ 8(金)	春風の丘合同消防訓練参加
	3)	11/ 9(土)	都筑区制30周年記念式典(都筑公会堂)
	4)	11/13(水)	都筑区民生委員児童委員協議会定例会(かけはし都筑)
	5)	11/14(木)	横浜市長・市社会福祉協議会会長顕彰受賞式(関内ホール)
	6)	11/16(土)	町の防災組織初期消火箱取扱い訓練(三丁目)
	7)	11/16(土)	中川小学校創立150周年記念式典(中川小学校)
	8)	11/18(月)	民生委員児童委員・ケアマネージャ交流会(葛が谷地域ケアプラザ)
	9)	11/22(金)	中川地区民児協&社会福祉協議会定例会・社協運営委員会
	10)	11/23(土)	中川小学校地域防災拠点運営訓練(中川小学校)
⑭ 環境事業推進委員	1)	11月中随時	ごみ集積場所の巡回点検・補修
⑮ 保健活動推進員	1)	11/10(日)09:00	元気度チェック(中川地域ケアプラザ)
	2)	11/13(水)10:00	赤ちゃん会(牛久保西町内会館)

3)	11/17(日)10:00	園庭開放(中川西保育園)
4)	11/18(月)10:15	赤ちゃん会(ポポラ)
⑰消費生活推進員 1)		
⑱家庭防災員代表 1)		

7 広報紙の仕分け当番 (広報部)

1 2月の広報紙仕分け作業は次の役員さんにご協力をお願いします。

仕分け日時	担 当 者
1 2月2日(月) 午後6～7時	劉文化部長 山田文化部副部長 小島文化部副部長 長澤子供会会長 河野子供会副会長 石井消費生活推進員

8 町内会館の清掃当番 (総務部)

1 1月の会館清掃当番は次の方にご協力をお願いします。ご都合で参加できない方は事前に責任者にご連絡下さい。なお、組長さんには年1回(1時間以内)のご支援をお願いしていますのでご協力下さい。

実施日時	班 別	責 任 者	担 当 者
1 1月10日 (第2日曜日) 午前9時	4班 (10名)	劉文化部長 (090-4744-9029)	山浦広報部副部長 小島文化部副部長 安藤道路交通部副部長 刈屋年輪会副会長 中野年輪会副会長 高田44組々長 二村45組々長 栗田46組々長

実施日時	班 別	責 任 者	担 当 者
1 1月24日 (第4日曜日) 午前9時	5班 (10名)	辻環境美化部長 (070-8591-1531)	常澤総務部副部長 梶井年輪会会長 早川環境美化部副部長 菊池環境美化部副部長 佐藤スポーツ推進委員 岩崎(規)環境事業推進委員 原47組々長 関澤48組々長 郡49組々長

9 主な日程(予定)

《11月》

- ・11月 2日(月) 午後8時から11月度役員会議
- ・11月 3日(日) 午前8時から町内一斉清掃(雨天時:10日(日))
- ・11月 3日(日) 午前9時からけやき広場「ハート花壇」の整備(雨天時:10日(日))
- ・11月 3日(日) 第30回都筑区民まつり(都筑区総合庁舎・センター南駅周辺)
- ・11月 5日(火) 午後8時から11月度組長(代表組長)会議
- ・11月 8日(金) 午前10時からグループホーム春風の丘と協定に基づく合同消防訓練
- ・11月 9日(土) 午後2時から都筑区制30周年記念式典(都筑公会堂)
- ・11月10日(土) 中川西地区センターまつりに模擬店(おはぎ・焼き鳥)出店
- ・11月11日(月)～14日(木) 第30回ことぶき趣味の作品展(区民ホール)
- ・11月16日(土) 午前10時から町の防災組織初期消火箱取扱い訓練(予備日:30日(土))
- ・11月16日(土) 午後2時から中川小学校創立150周年記念式典・祝賀会(体育館)
- ・11月17日(日) 午前9時からけやき広場「ハート花壇」の花植え(荒天時:18日(月))

- ・11月17日(日) 午後1時30分から下期町内GG大会(小学校校庭 予備日:24日(日))
- ・11月23日(土) 午前9時から町の防災組織訓練→9時30分地域拠点運営訓練に合流
- ・11月23日(土) 午前9時から中川小学校地域防災拠点運営訓練

《12月》

- ・12月 1日(日) 午前8時から町内一斉清掃(雨天時:8日(日))
- ・12月 2日(月) 午後8時から12月度役員会議
- ・12月 5日(木) 午後8時から12月度組長(代表組長)会議
- ・12月22日(日) 午前9時から役員による年末大掃除
- ・12月22日(日) 正午から役員・専門部員・組長による年末納会(古梅地藏堂)

10 回覧内容

- (1) 都筑区フレイル予防・健康づくり講演会～いつまでも楽しく歩こう～
- (2) 都筑区民児協だより 都筑の和 第28号
- (3) 中川地域ケアプラザ新聞 11月号
- (4) 北山田地区センターNEWS 11月号
- (5) 中川中学校コミュニティハウスだより 11月号
- (6) ロジウラート～そこはロジウラ、いろいろアートでつながろう!～
- (7) くさぶえ11月のおもちゃ文庫・おはなし会
- (8) くさぶえ地域交流事業 和太鼓ワークショップ・たねダンゴ作り
- (9) 学校だより(中川小学校 11月号、中川中学校 11月号)

《② 中川連合町内会関係》 (10月25日開催) ～中川連合町内会「10月定例会」の結果報告～

1 「第42回中川連合グランドゴルフ大会」の開催結果

10月20日(日)に牛久保西公園グランドで開催された中川連合グランドゴルフ大会は7町内会から20チーム114名が参加し日頃の練習の成果を競いました。

チーム戦は3位まで表彰され、当町内会は下記のとおりAチームが準優勝したほか、Bチーム5位(スコア292)、Cチーム10位(スコア298)と健闘しました。

また個人戦は6位まで表彰され当町内会では安藤博さんがスコア40で2位に入賞しました。ちなみに1位から3位までは同スコアでしたが、大会ルール(年齢)により安藤博さんは2位になりました。

【チーム戦入賞チームの順位とスコア】

□ 優勝	中川西Aチーム	1回目 143	2回目 123	合計 266
□ 準優勝	牛久保東Aチーム	1回目 134	2回目 136	合計 270
□ 3位	中川東Aチーム	1回目 137	2回目 152	合計 289

《牛久保東町内会チーム別出場選手名》

(敬称略)

区分	出 場 者 氏 名(プレー順)
Aチーム	長澤節子、安藤成人、安藤 博、川崎貞二、高橋幾次、千葉征五郎
Bチーム	北野ハツエ、高橋ミエ、長澤二久子、深川和子、長澤 豊、岩崎勝久
Cチーム	安藤智子、川崎栄子、津久井喜代子、山崎進一、山崎ヨシ子、宮本毅

《 ③ 「都筑区連合町内会自治会 10 月度定例会」からの情報提供》

1 国民健康保険、後期高齢者医療制度における健康保険証の新規交付廃止後の医療機関への受診について（健康福祉局保険年金課・医療援助課）

【情報提供内容】

(1) 令和 6 年 12 月 2 日以降について

紙(プラスチック)の健康保険証の新規交付が廃止されますが、保険証は有効期限(令和 7 年 7 月 31 日)まで使うことができます。

(2) 令和 7 年 8 月 1 日以降について

マイナ保険証をお持ちでない方には、健康保険証の代わりとなる「資格確認書」を令和 7 年 7 月末までに送付します。「資格確認書」を医療機関等に提示すれば、今までどおり受診することができます。

※ (1)、(2)の内容について、会社の健康保険等についてはご加入の健康保険にご確認下さい。

◆ この機会にマイナ保険証への切り替えをお願いします。

【マイナ保険証の主なメリット】

- ・過去のお薬情報や健康診断の結果に基づき質の高い医療を受けられます。
- ・手続きなしで高額医療費の限度額を超える支払いが免除されます。
- ・確定申告時に医療費控除が簡単にできます。

※ マイナ保険証の利用にはマイナンバーカードの取得と健康保険証利用登録が必要です。

《 ④ 都筑区内の消防状況と治安情勢》

1 119 情報について（都筑消防署）

都筑区内の消防状況について報告(速報値)します。

《火災状況》

区分／年別		令和 6 年		令和 5 年		累計比較増△減
		9 月	累計	9 月	累計	
火 災 件 数 (件)		1	11	3	22	△11
種 別	建 物 火 災 (件)	0	9	3	13	△4
	車 両 火 災 (件)	1	2	0	2	0
	そ の 他 の 火 災 (件)	0	0	0	7	△7
焼 損 面 積 (㎡)		0	113	0	299	△186
死 者 (人)		0	0	0	0	0

《9 月中の町名別火災発生状況》

- ・車両火災 1 件 ① 9 月 5 日(木) 池辺町

《救急状況》

《救急車を呼ぶか迷ったら #7119》

区分／年別		令和6年		令和5年		累計比較 増△減
		9月	累計	9月	累計	
救急件数(件)		901	8,266	1,013	8,290	△24
救急病(件)		623	5,828	732	5,973	△145
救急交通事故(件)		51	407	59	399	8
救急一般負傷(件)		156	1,502	160	1,389	113
救急その他(件)		71	529	62	529	0

2 治安情勢等について(都筑警察署)

◆ 特殊詐欺被害が増加しています。くれぐれもご注意下さい。

※特殊詐欺被害額 (9月末) ◆ 都 筑 区 30件 約 9,870万円
◆ 神奈川県内 1,362件 約39億6,900万円

都筑区の治安情勢について報告(数値は概数)します。

犯 罪 発 生 状 況

罪種別 比較	凶 悪 犯				粗 暴 犯				窃 盗 犯														知能犯		風俗犯		その他の 刑法犯	合 計
	殺人	強盗	放火	その他	小計	暴行	傷害	脅迫	恐喝	小計	侵入盗		侵入盗以外								小計	詐欺	その他	風俗犯 内わいせつ	風俗犯 小計			
											空き巣	事務 所荒し	その他	自動車盗	オート バイ盗	自転車盗	車上ねらい	ひつ たくり	自販機ねらい	万引き						その他		
令和6年9月	0	0	0	0	0	3	1	0	0	4	1	2	1	2	0	21	2	0	0	10	8	47	4	1	3	3	5	64
令和5年9月	0	1	0	1	1	2	3	0	1	6	0	0	0	2	1	30	2	0	1	11	14	61	6	2	1	1	3	80
前 年 比	0	-1	0	-1	-1	1	-2	0	-1	-2	1	2	1	0	-1	-9	0	0	-1	-1	-6	-14	-2	-1	2	2	2	-16
令和6年9月累計	0	0	0	3	3	14	7	1	2	24	3	6	23	6	17	164	39	0	1	102	110	471	44	2	10	10	47	601
令和5年9月累計	1	1	0	2	4	26	19	1	2	48	6	2	9	5	19	175	24	0	4	103	115	462	30	6	12	12	54	616
前 年 比	-1	-1	0	1	-1	-12	-12	0	0	-24	-3	4	14	1	-2	-11	15	0	-3	-1	-5	9	14	-4	-2	-2	-7	-15

【参考】 《都筑区の概況》

- ・人口 214,969人
(男 104,892人 女 110,077人)
- ・世帯数 89,294世帯
- ・面積 27.87 km²
(令和6年10月1日現在)

